

IN CASO DI ALLARME: ATTIVAZIONE DI SIRENA CON SUONO INTERMITTENTE UDIBILE NELL'INTORNO DELLO STABILIMENTO

Le misure di auto protezione da adottare, entro la zona di attenzione, in caso di incidente sono le seguenti:

1. se si è all'aperto ripararsi in luogo chiuso;
2. chiudere tutte le finestre e le porte esterne e tenersi a distanza dai vetri delle finestre;
3. fermare i sistemi di ventilazione o condizionamento siano essi centralizzati o locali;
4. spegnere i sistemi di riscaldamento e le fiamme libere;
5. non fumare;
6. chiudere le porte interne dell'abitazione e dell'edificio;
7. rifugiarsi nel locale più idoneo possibile. Ognuna delle seguenti condizioni migliora l'idoneità di un locale: presenza di poche aperture; ubicazione dal lato dell'edificio opposto alla fonte del rilascio; disponibilità di acqua; presenza di un mezzo di ricezione delle informazioni;
8. sigillare con nastro adesivo o tamponare con panni bagnati le fessure degli stipiti di finestre e porte e la luce tra porte e pavimento;
9. sigillare con nastro adesivo le prese d'aria di cappe, ventilatori e condizionatori;
10. in caso di necessità tenere un panno bagnato sugli occhi e davanti al naso e bocca;
11. mantenersi sintonizzati mediante radio o TV sulle stazioni emittenti locali;
12. non usare il telefono lasciando la linea libera per comunicazioni di emergenza.

CESSATO ALLARME: ATTIVAZIONE DI SIRENA CON SUONO CONTINUO UDIBILE NELL'INTORNO DELLO STABILIMENTO

➔ al cessato allarme spalancare porte e finestre, avviare sistemi di ventilazione o condizionamento ed uscire dall'edificio fino al totale ricambio dell'aria all'interno dello stesso ed assistere in questa azione le persone necessitanti aiuto.

Numeri telefonici di Emergenza



VIGILI DEL FUOCO
115



CARABINIERI
112



POLIZIA MUNICIPALE
800 072525 - 0545 38470



POLIZIA DI STATO
113



EMERGENZA SANITARIA
118

Per ulteriori informazioni sul Piano di Emergenza Esterno Contattare:

Prefettura di Ravenna	n. 0544.294111
Provincia di Ravenna	n. 0544 258001
Unione dei Comuni della Bassa Romagna – Prot. Civile	n. 0545 38470
Comune di Cotignola	n. 0545 908811
Comune di Bagnacavallo	n. 0545 280811
Comune di Lugo	n. 0545 38111
Comando Provinciale dei Vigili del Fuoco	n. 0544.281511

AUTOGAS NORD VENETO EMILIANA s.r.l.

Deposito di Cotignola (RA)

SCHEDA DI INFORMAZIONE ALLA POPOLAZIONE SUI RISCHI DI INCIDENTE RILEVANTE

**(D.lgs n. 334/99, modificato dal D.lgs n. 238/05 allegato V)
Edizione Dicembre 2014**

Descrizione delle attività svolte

L'attività esistente a rischio di incidente rilevante è gestito dalla Società Autogas Nord Veneto Emiliana S.r.l. con sede in Marcaria (MN) Via Tantole, 36 e con deposito produttivo sito in Cotignola (RA) Via Pergola, 5. E' un deposito di gas infiammabile con stoccaggio in serbatoio e bombole. Non viene effettuata attività di imbombolamento, ma solo stoccaggio di bombole.

Le operazioni principali inerenti il G.P.L. consistono in:

arrivo G.P.L. Tramite autobotti e autocarri per bombole
travaso del G.P.L. Da autobotti a serbatoi di stoccaggio
stoccaggio nel serbatoio tumulato
deposito in apposita area di bombole (non sono effettuate operazioni di imbombolamento)
travaso da serbatoio di stoccaggio a botticelle
spedizione di bombole su autocarro

L'insieme dell'impianto comprende 1 serbatoio tumulato, n.1 locale pompe e compressori, n.2 punti di travaso, n.1 deposito bombole pieni/vuoti, la sala pompe, la palazzina uffici, i locali di servizio/magazzino e la pesa. Il territorio circostante è prevalentemente agricolo e non ci sono luoghi a rilevante affollamento. A 60 metri circa si trova il percorso dell'autostrada A14

Sostanze presenti nello stabilimento

Sostanza	Classificazione e frasi di rischio	Quantità (t)
Propano*	F + estremamente infiammabile	155,3
Butano*	F + estremamente infiammabile	

* Questi prodotti e le loro miscele commerciali in varie proporzioni vengono usualmente denominati G.P.L., ovvero Gas di Petrolio Liquefatti

Natura dei rischi di incidenti rilevanti

Informazioni generali

Incidente - Possibile rilascio accidentale di prodotto infiammabile. Nel caso di eventuale accensione, potrebbe seguire:	Sostanza coinvolta
1) Dispersione in aria con incendio (Flash Fire)	G.P.L. (Propano e/o Butano)
2) Formazione di pozza incendiata (Pool Fire)	G.P.L. (Propano e/o Butano)
3) Formazione di getto incendiato (Jet Fire)	G.P.L. (Propano)

Effetti per la popolazione e l'ambiente

Sono possibili i seguenti effetti:

- Irraggiamento termico nel caso di incendio
- Possibile onda d'urto e proiezioni di frammenti, nel caso estremamente remoto, in cui si dovesse verificare un'esplosione

Nessun danno ambientale per inquinamento o per intossicazione di persone è prevedibile data la natura delle sostanze presenti.

Gli effetti incidentali si esauriscono comunque in breve tempo.

Delimitazioni delle zone a rischio

Ai sensi della vigente normativa e delle linee guida del Dipartimento di Protezione Civile, sono state individuate le zone di pianificazione indicate nella planimetria sotto riportata in relazione al rischio di radiazione termica istantanea (Flash Fire):

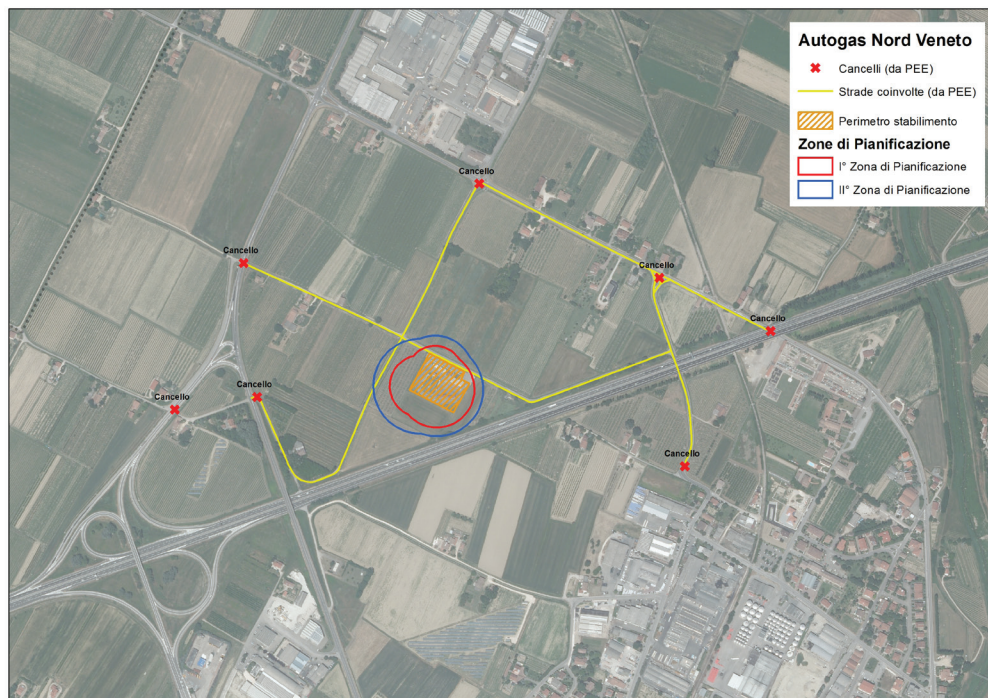

Viabilità in emergenza

In particolare, in caso di evento incidentale saranno collocati in posizioni strategiche appositi blocchi (c.d. Cancelli) da parte della Polizia Municipale dell'Unione dei Comuni della Bassa Romagna e da altre FF.OO, atti a deviare il traffico veicolare, impedendo a quest'ultimo l'accesso alla zona interessata dall'emergenza in atto. I cancelli e le deviazioni preventive previsti per impedire l'accesso all'area soggetta all'evento incidentale sono i seguenti:

Deviazioni preventive:

- I veicoli percorrenti l'autostrada A14 in direzione Ravenna saranno deviati preventivamente
- all'altezza dell'uscita di Cotignola (da parte della Polizia Stradale);
- I veicoli percorrenti l'autostrada A14 in direzione Cotignola saranno deviati preventivamente
- all'altezza di Bagnacavallo (da parte della Polizia Stradale)
- Intersezione tra Via 10 Aprile e Via S. Francesco Il Tronco.

Cancelli:

- Intersezione Via Vigne e Via Pergolino.
- Via S. Francesco I Tronco.
- Via Cavatorta.
- Intersezione Via Pergolino e Via S. Francesco I Tronco.
- Intersezione Via S. Francesco I Tronco e Via Cavatorta.
- Intersezione Via 10 Aprile e Via Vigne.
- Via Cavatorta.

Ai margini esterni dell'area di sicurezza, sono previsti 2 Posti Medici Avanzati, ovvero i siti attrezzati funzionalmente per la selezione e il trattamento sanitario.

1. Piazzale sito in corrispondenza dell'intersezione tra Via S. Francesco I Tronco e A14 Dir. Ravenna;
2. Piazzale sito in corrispondenza del parcheggio dell'Ospedale di Lugo-Polizia Municipale, Largo Gramigna.